

# Kinder- und Jugendreport 2022

Kinder- und Jugendgesundheit in Zeiten der Pandemie  
in Bremen



Rapid Report

# Kinder- und Jugendreport 2022

## Kinder- und Jugendgesundheit in Zeiten der Pandemie in Bremen

Die mehr als 30 Monate andauernde COVID-19-Pandemie hat direkt und indirekt potenziell großen Einfluss auf die Gesundheit und Gesundheitsversorgung von Kindern und Jugendlichen in Deutschland. Aus den pandemiebegleitenden Maßnahmen, Belastungen im Familienleben (und den dort verfügbaren monetären und nicht monetären Ressourcen) sowie der allgemein veränderten Inanspruchnahme des medizinischen und nicht-medizinischen Versorgungssystems erwachsen während der Pandemie verschiedene Herausforderungen physischer, psychischer, sozialer als auch finanzieller Natur für ein gesundes Aufwachsen.

Der Kinder- und Jugendreport der DAK-Gesundheit wertet Daten von 4.500 Kindern und Jugendlichen aus Bremen im Alter von 0 bis 17 Jahren aus und gibt einen systematischen Überblick über die Gesundheit und Gesundheitsversorgung während der Pandemie.

### Von

Dr. Julian Witte, Alena Zeitler, Manuel Batram, Jana Diekmannshemke, Lena Hasemann

23.09.2022

Eine Studie im Auftrag der



**DAK**  
Gesundheit

## Inhalt

	Seite
1. Hintergrund	1
2. Methodik	2
3. Erkrankungshäufigkeit und Neuerkrankungsraten	9
4. Inanspruchnahme von Versorgungsleistungen	12
5. Einfluss des sozio-ökonomischen Status auf die Gesundheit und Gesundheitsversorgung	14
6. Datenanhang	16

# 1 Hintergrund

Die mehr als 30 Monate andauernde COVID-19-Pandemie hat direkt und indirekt potenziell großen Einfluss auf die Gesundheit und Gesundheitsversorgung von Kindern und Jugendlichen in Bremen. Aus den pandemiebegleitenden Maßnahmen, Belastungen im Familienleben (und den dort verfügbaren monetären und nicht monetären Ressourcen) sowie der allgemein veränderten Inanspruchnahme des medizinischen und nicht-medizinischen Versorgungssystems erwachsen während der Pandemie verschiedene Herausforderungen physischer, psychischer, sozialer als auch finanzieller Natur für ein gesundes Aufwachsen.

Das nicht nur gesundheits- sondern gesellschaftspolitische alles bestimmende Thema der Jahre 2020 und 2021 ist die COVID-19-Pandemie. SARS-CoV-2 (Severe acute respiratory syndrome coronavirus type 2) ist ein Beta-Coronavirus, das Anfang 2020 als Auslöser der COVID-19-Erkrankung identifiziert wurde. Kinder spielen bei der Verbreitung des Virus nach derzeitigem Stand des Wissens zwar nicht die Hauptrolle, aber es besteht das Risiko, dass sie langfristig zu seinen größten Opfern gehören.

Die systematische Beschreibung der gesundheitlichen Lage von Kindern und Jugendlichen sowie die Analyse beeinflussender Faktoren sind von hoher Public Health-Relevanz. Insbesondere auf Prävention angelegte Initiativen wie die diskutierte Einführung einer Impfpflicht von Kindergarten- und Schulkindern, erneute Schulschließungen oder die Betonung der Herausforderungen gesundheitlicher Versorgung von Kindern suchtkranker Eltern ist auf umfassende und fundierte Forschung angewiesen. Dies wird durch die

DAK-Gesundheit mit dieser Reportreihe maßgeblich unterstützt.

*Welchen Beitrag kann der Kinder- und Jugendreport leisten?*

Während das Wissen über die Häufigkeit von COVID-Fällen und deren Verbreitung auch unter bzw. durch Kinder und Jugendliche kontinuierlich steigt, ist bislang noch wenig darüber bekannt, wie sich die Gesundheit von Kindern und Jugendlichen unabhängig der vergleichsweise wenigen COVID-19-Fälle entwickelt hat. Haben Kinder und Jugendliche während der Pandemie häufiger oder seltener einen Arzt aufgesucht? Wurden auf erforderliche Gesundheitsuntersuchungen oder Impfungen bspw. aus Angst vor einer Ansteckung in der Arztpraxis verzichtet oder wurden entsprechende Arztbesuche verschoben? Und welche Auswirkungen hat die Pandemie auf die psychische Gesundheit von Kindern und Jugendlichen? Fragen, auf die dem Kinder- und Jugendreport zugrunde liegenden Versorgungsdaten auch aufgrund einer immer längeren Zeitreihe Antworten liefern können.

Darüber hinaus geht dieser Report der Frage nach, inwiefern Kinder aus Familien mit höherer sozial-ökonomischer Benachteiligung stärker während der Pandemie von einer Veränderung des Erkrankungs- und Versorgungsgeschehens betroffen sind. Im Mittelpunkt stehen dabei Untersuchungen zur Häufigkeit von Neuerkrankungsraten während der Pandemie im Vergleich zum Zeitraum davor.

## 2 Methodik

### 2.1 Datengrundlage

In den vergangenen Jahren wurden im Kinder- und Jugendreport Versorgungsdaten der DAK-Gesundheit mit einem Zeitverzug von zwei Jahren präsentiert. Hintergrund ist der insbesondere für die Leistungsinformationen der vertragsärztlichen Versorgung bestehende Zeitversatz in der Datenanlieferung bei den gesetzlichen Krankenkassen. Werden dann Zeiten für Datenkonsolidierung, Anonymisierung, Weiterleitung, Aufbereitung und Analyse berücksichtigt, so ergeben sich entsprechende Zeitversätze im Reporting dieser Versorgungsdaten.

Vor dem Hintergrund der COVID-19-Pandemie ist jedoch ein möglichst aktueller Zeitbezug der Analyse erforderlich, da die Pandemie sowie die mit der Pandemie verbundenen Maßnahmen bedeutenden Einfluss auf die Gesundheit und Gesundheitsversorgung allgemein sowie von Kindern und Jugendlichen im Speziellen haben kann.

Der vorliegende Report bildet in allen Leistungsbereichen das Erkrankungs- und Versorgungsgeschehen bis zum 31.12.2021 ab. Damit deckt dieser Report durch die Jahre 2018 bis 2019 insgesamt zwei Jahre vor der Pandemie sowie mit den Jahren 2020 und 2021 die ersten beiden Pandemie-Jahre inklusive der bundesweiten Lockdowns im März und April 2020 bzw. November 2020 bis Februar 2021 ab.

Der vorliegende Report basiert auf einer Vollerhebung aller bei der DAK-Gesundheit versicherten Kinder und Jugendlichen im Alter von 0 bis 17 Jahren aus Bremen. Das analysierte Krankheitsgeschehen basiert als kumulierte Querschnittsanalyse der Jahre 2018 bis 2021 auf den

Abrechnungsdaten von jeweils knapp 4.500 Kindern aus den Geburtsjahrgängen 2005 bis 2021. Für das Jahr 2021 entspricht dies einer Stichprobe von 3,8 % aller in Deutschland lebenden Kinder im Alter von 0 bis 17 Jahren.

Kindheit und Jugend prägen ein Leben lang die gesundheitliche und psychische Entwicklung. Wer als Kind oder Jugendlicher chronisch-somatisch oder psychisch erkrankt, ist auch als Erwachsene stärker gefährdet als andere. Über die Hälfte aller psychischen Erkrankungen entstehen beispielsweise bereits vor dem 19. Lebensjahr.

Kinder und Jugendliche sind dabei unterschiedlich krank. Im DAK-Kinder- und Jugendreport wird deshalb das Versorgungsgeschehen differenziert nach Altersgruppen betrachtet. Das Robert Koch-Institut unterscheidet dabei ebenso wie die Bundes Psychotherapeuten Kammer zwischen Kindern im Alter von einem bis vier Jahren („Kleinkinder“), fünf bis neun Jahren („Grundschulkind“), Kinder im Alter von 10 bis 14 Jahren („Schulkind“) und „Jugendliche“ im Alter von 15 bis 17 Jahren. Diese Differenzierung nutzen auch nachfolgende Analysen.

### 2.2 Berücksichtigung soziodemographischer Merkmale

Zur Abbildung des sozioökonomischen Hintergrunds der Versicherten wird in den vorliegenden Analysen der German Index of Socioeconomic Deprivation (GISD) genutzt. Das Robert Koch-Institut entwickelte diesen mehrdimensionalen Index mit dem Ziel der Darstellung regionaler sozioökonomischer Unterschiede auf räumlicher Ebene in Forschungsarbeiten und der

Gesundheitsberichterstattung<sup>1</sup>. Der GISD setzt sich aus den drei sozioökonomischen Kerndimensionen Bildung, Beruf und Einkommen zusammen. Die einzelnen Dimensionen werden wiederum auf Grundlage von insgesamt acht Indikatoren ermittelt. Für die Dimension Bildung werden die Indikatoren „Anteil sozialversicherungspflichtige Beschäftigte mit (Fach-) Hochschulabschluss“ und „Anteil Schulabgänger ohne Abschluss“ herangezogen, die Dimension Beruf wird anhand der Indikatoren „Arbeitslosenquote“, „Durchschnittlicher Bruttolohn und -gehalt“ und „Beschäftigtenquote“ abgebildet. Die Indikatoren „Durchschnittliches Haushaltseinkommen“, „Schuldnerquote“ und „Durchschnittliche Steuereinnahmen“ bilden die Grundlage für die Dimension Einkommen. Die Bedeutung der Berücksichtigung sozio-ökonomischer Faktoren für gesundheitliche Ergebnisse wurde in zahlreichen Studien herausgearbeitet<sup>2</sup>.

Da in den Sekundärdaten der gesetzlichen Krankenkassen der sozio-ökonomische Hintergrund individueller Versicherter nicht explizit erfasst wird, stellt der GISD einen validen Surrogatparameter zur Analyse sozio-ökonomischer Einflüsse auf gesundheitliche Ergebnisgrößen dar. In den vorliegenden Analysen wird der GISD auf Postleitzahlenebene angewendet. Die Implementierung des GISD auf dieser granularen Ebene ist mit gewissen Unschärfen verbunden, da einzelne Indikatoren ausschließlich auf Kreisebene vorliegen. Beispielsweise werden durch den GISD auch PKV-Versicherte erfasst. Für den Vergleich mit den

Daten der DAK-Gesundheit wird die regionale Verteilung der GKV-Versicherten des Bundesamtes für Soziale Sicherung (BAS) genutzt, um den Anteil der PKV-Versicherten aus den regionalen Verteilungsdaten des GISD-Index herauszurechnen und so eine realistischere Vergleichsgröße zur Beurteilung der Repräsentativität der DAK-Daten zu erhalten.

Der überwiegende Teil (ca. 63 %) der DAK-versicherten Kinder und Jugendlichen ist einem mittleren sozioökonomischen Familienstatus zuzuordnen. Dies entspricht tendenziell auch den deutschlandweiten Daten, welche besagen, dass ca. 58 % der Kinder und Jugendlichen einen mittleren Status aufweisen. Gut abgebildet ist die Gruppe, die einen niedrigen Status hat: Den DAK-Daten nach umfasst diese Gruppe ca. 28 %, den bundesweiten Daten nach ca. 29 %. Auch die Gruppe mit einem hohen sozioökonomischen Status ist gut repräsentiert, da laut DAK-Daten 10 % der Kinder und Jugendlichen dieser Statusgruppe zugeordnet werden können, deutschlandweit sind es 13 %.

### 2.3 Repräsentativität

Für eine qualifizierte Darstellung von Ergebnissen auf der Basis von Sozialdaten ist eine kritische Diskussion der Übertragbarkeit bzw. Generalisierbarkeit der Ergebnisse unabdingbar. Im Hinblick auf Verzerrungen (engl.: Bias) sind routinemäßig erfasste Sozialdaten den Daten aus epidemiologischen Primärerhebungen vermutlich

<sup>1</sup> Hoebel, J., & Lampert, T. (2017). Regional health differences—developing a socioeconomic deprivation index for Germany. *Journal of Health Monitoring*, 2(2).

<sup>2</sup> Lampert, T., Hoebel, J., & Kroll, L. E. (2019). Soziale Unterschiede in der Mortalität und Lebenserwartung in Deutschland—Aktuelle Situation und Trends. *Journal of Health Monitoring*, 4(1).

regelmäßig überlegen. Da die Sozialdaten üblicherweise Pflichtangaben zu bestimmten Personenkreisen darstellen, sind innerhalb dieser Personenkreise Verzerrungseffekte bei der Erhebung als gering einzustufen. Demgegenüber sind die Teilnahme an bevölkerungsbezogenen epidemiologischen Erhebungen in Deutschland sowie auch die Angaben zu einzelnen Fragen im Rahmen entsprechender Erhebungen freiwillig und möglicherweise von Einstellungen der Befragten abhängig.

Stattdessen besteht bei der vorliegenden Analyse auf Basis von Abrechnungsdaten der DAK-Gesundheit die Möglichkeit zur Vollerhebung aller versicherten Kinder und Jugendlichen sowie deren Eltern. Verzerrungen können demnach nur entstehen, wenn sich das Versichertenkollektiv der entsprechenden Krankenkasse systematisch von der GKV-Gesamtpopulation unterscheidet. Bei einer bundesweit tätigen Krankenkasse wie der DAK-Gesundheit mit 5,7 Millionen Versicherten sowie unter Berücksichtigung der zum 01.01.1996 mit dem Gesundheitsstrukturgesetz (GSG) eingeführten Wahlfreiheit der Kasse in der gesetzlichen Krankenversicherung ist inzwischen von einer weitgehenden Durchmischung der Versichertenstrukturen auszugehen.

Dennoch ist eine detailliertere Betrachtung der einer Sekundärdatenanalyse zugrundeliegenden Population von entscheidender Bedeutung, um die Übertragbarkeit der Ergebnisse auf die deutsche Allgemeinbevölkerung bewerten zu können. Die Repräsentativität von Sozialdaten ist grundsätzlich über drei Faktoren beschreibbar: Über demographische (Alter, Geschlecht, Wohnort), sozioökonomische (Einkommen, Bildung, sozioökonomischer Status) und morbiditätsbezogene Aspekte (Diagnoseprävalenz, Inzidenz, Mortalität).

Ein Abgleich mit der Altersverteilung aller DAK-versicherten Kinder und Jugendlichen mit der Bevölkerungsfortschreibung auf Basis des Mikrozensus zeigt eine gute Repräsentativität der DAK-versicherten zu allen in Deutschland lebenden Kindern und Jugendlichen (Abbildung 1). Verglichen werden die Anteile DAK-versicherter Jungen und Mädchen je Altersjahrgang an allen eingeschlossenen Kindern und Jugendlichen in Relation zur entsprechenden Verteilung auf Bundesebene. Dabei zeigt sich, dass der Datensatz bei Kindern im Alter von acht bis 12 Jahren geringfügig überrepräsentiert und in den übrigen Altersjahrgängen geringfügig unterrepräsentiert ist. Jungen und Mädchen sind anteilig gut repräsentiert.

Basierend auf der bundesweiten Verteilung der im GISD berichteten sozioökonomischen Merkmale ist eine gute Repräsentation der DAK-versicherten Kinder und Jugendlichen bzw. deren Familien zu beobachten (Tabelle 1). Die Repräsentativität der vorliegenden Daten hinsichtlich Krankheitslast (Morbidität) und Gesundheitsverhalten (Inanspruchnahme von Versorgungsleistungen) kann aufgrund fehlender bundesweiter Referenzdaten nur eingeschränkt beurteilt werden.

Für einzelnen Analysen kann auf Auswertungen des Zentralinstitut für die kassenärztliche Versorgung (Zi) basierend auf bundesweiten ambulant-ärztlichen Abrechnungsdaten zurückgegriffen werden.



Auch ein Abgleich stationärer Versorgungsdaten mit der DRG-Statistik nach § 21 KHEntgG bietet sich grundsätzlich an. Für diesen Rapid Report des DAK-Kinder- und Jugendreportes wurde auf umfangreichere Validierungsanalysen zur Beurteilung der morbiditätsbezogenen

Repräsentativität verzichtet. Es ist jedoch geplant, entsprechende Daten im 4. Quartal 2022 zusammen mit regionalisierten Informationen zur Gesundheit und Gesundheitsversorgung DAK-versicherter Kinder und Jugendlicher zu veröffentlichen.

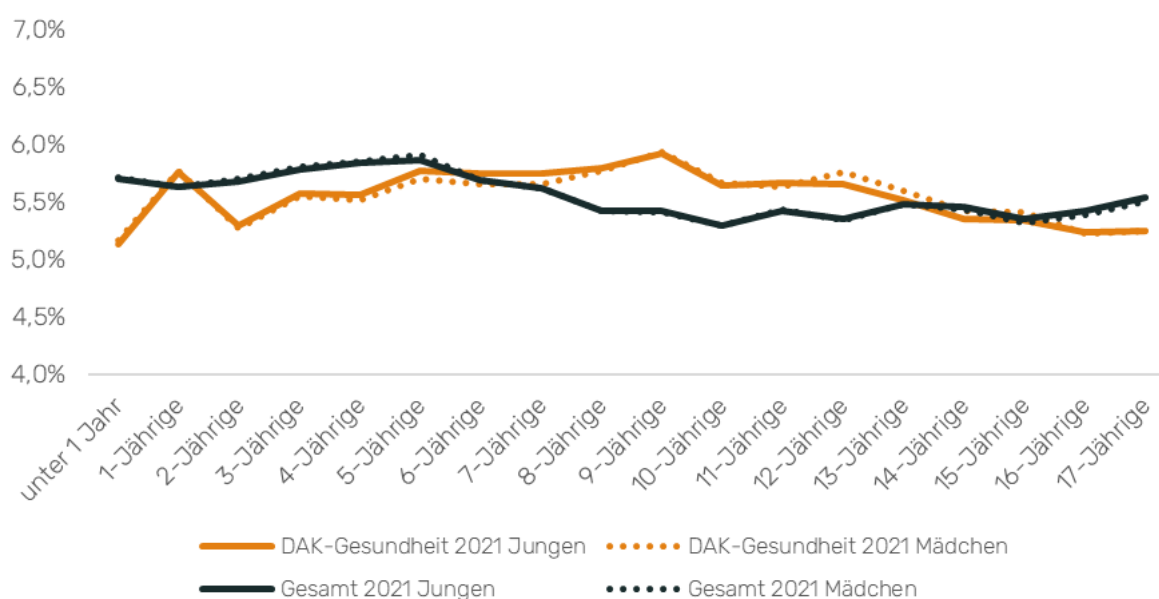

**Abbildung 1:** Vergleich der Alters- und Geschlechtsverteilung DAK-versicherter Kinder und Jugendlichen mit der Gesamtbevölkerung. DAK-Gesundheit, Daten 2021. Referenz: Destatis (2022), Tabelle 12411-0006

Soziale Deprivation (GISD)	Sozio-ökonomischer Status	 (2021)	 (2014/2021*)
1 (niedrig)	hoch	9,5 %	12,5 %
2 (mittel)	mittel	62,8 %	58,2 %
3 (hoch)	niedrig	27,7 %	29,3 %

\* Der Vergleich der bundesweiten Verteilung der sozialen Deprivation basiert auf zwei Datenquellen. Die GISD-Klassifikation (niedrig, mittel, hoch) liegt auf Ebene verschiedener Raumordnungskennzahlen vor. Für vorliegende Analysen wird ein im Jahr 2014 aktualisierter Datensatz auf Postleitzahlenebene genutzt. Dieser basierend auf der Gesamtbevölkerung Deutschland und umfassen damit auch PKV-Versicherte. Für den Vergleich mit den Daten der DAK-Gesundheit wird die regionale Verteilung der GKV-Versicherten des Bundesamtes für Soziale Sicherung (BAS) genutzt, um den Anteil der PKV-Versicherten aus den regionalen Verteilungsdaten des GISD-Index herauszurechnen und so eine realistischere Vergleichsgröße zur Beurteilung der Repräsentativität der DAK-Daten zu erhalten.

**Tabelle 1:** Verteilung der sozialen Deprivation innerhalb der DAK-versicherten Kinder und Jugendlichen im Vergleich zur bundesweiten Verteilung. DAK-Gesundheit, Datenjahr 2021, Daten zum GIMD von Kroll 2017

## 2.4 Datenschutz

Routinemäßig erhobene und gespeicherte Sozialdaten gesetzlicher Krankenversicherungen stehen der Öffentlichkeit nicht in Form eines „Public Use File“ frei zur Verfügung. Während Interessierte zum Beispiel beim Statistischen Bundesamt auf zumindest einen Teil der dort verfügbaren Daten zugreifen können, ist für die (wissenschaftliche) Verwendung von Sozialdaten ein individueller und umfangreicher Antrags- und Freigabeprozess erforderlich.

Die Übermittlung von Sozialdaten für die Forschung regelt der Gesetzgeber in § 75 SGB X, insbesondere unter welchen Bedingungen und auf welchem Wege eine Übermittlung von Sozialdaten im Rahmen von Forschungsprojekten möglich ist. Die Einwilligung der bei einer Krankenkasse versicherten Personen ist dabei entgegen allgemeinen datenschutzrechtlichen Vorgaben nicht erforderlich (§ 75 Abs. 1 SGB V). Allerdings müssen die zur Analyse benötigten Daten unverzichtbar für den jeweiligen Forschungszweck sein, d. h. nur unter Verwendung der vorhandenen Sozialdaten können, wie im vorliegenden Fall, relevante Informationen über die gesundheitliche Lage von Kindern und Jugendlichen erhoben werden. Zudem muss das öffentliche Interesse an der Forschung das private Interesse der Betroffenen an der Geheimhaltung ihrer Daten erheblich überwiegen. Insbesondere die Möglichkeit zur weitestgehend verzerrungsfreien Wiedergabe eines Spiegelbildes aller in Deutschland lebenden Kinder und Jugendlichen auf Basis von Sozialdaten ist ein starkes Argument zur Verwendung dieser Datenbasis im vorliegenden Forschungskontext.

Unter Berücksichtigung dieser datenschutzrechtlichen Grundsätze obliegt der gesamte Prozess der Abfrage und

Generierung von Datensätzen zur wissenschaftlichen Analyse der DAK-Gesundheit. Dabei sind sämtliche vonseiten der DAK-Gesundheit zu Analysezwecken bereitgestellte Daten soweit bereinigt und pseudonymisiert, sodass eine Rückführung auf einzelne Person unmöglich ist. Im Gegensatz zu einer Anonymisierung ist für den vorliegenden Forschungsgegenstand jedoch nur eine Pseudonymisierung der versicherten Personen möglich, um die Zuordnung einer Person im Längsschnitt zu ermöglichen. Im Rahmen der Pseudonymisierung werden bestimmte Personenidentifikatoren aus den Daten gelöscht (u. a. Name, Adresse) bzw. durch neutrale nicht sprechende Studienidentifikatoren (wie Schlüsselidentifikatoren) ersetzt und sichtbare Merkmale vergrößert (z. B. Geburtsdatum TT/MM/JJJJ zu Geburtsjahr JJJJ).

## 2.5 Analysemethodik

Die Häufigkeit einer Erkrankung wird als Prävalenz beschrieben und errechnet sich als die Zahl der Erkrankten bezogen auf eine Grundgesamtheit. Prävalenz bezieht sich immer auf einen Zeitpunkt (Punktprävalenz an einem bestimmten Stichtag) oder Zeitraum. Analysen zur Krankheitshäufigkeit sind aufgrund des jährlichen Querschnittscharakters der Analyse als Periodenprävalenz (oder auch kumulative Prävalenz) zu verstehen. Prävalente Fälle einer interessierenden Erkrankung oder Diagnose werden über das Vorliegen mindestens einer gesicherten ambulanten Diagnose bzw. einer stationären Haupt- oder Nebendiagnose in den Abrechnungsdaten der DAK-Gesundheit definiert.

Im Gegensatz zur Prävalenz ist die Inzidenz ein Maß für die Anzahl der Neuerkrankungen bezogen auf eine Grundgesamtheit in einem bestimmten Beobachtungs-

zeitraum. Aufgrund des vorliegenden begrenzten Beobachtungszeitraumes steht für die Bestimmung einer Neuerkrankung maximal ein einjähriger diagnosefreier Ausschlusszeitraum zur Verfügung. Die interessierende Erkrankung darf damit mindestens in vier Quartalen vor dem erstmaligen Auftreten in den Daten nicht dokumentiert worden sein. Für bestimmte Indikationen mit ggf. schubweisem oder periodischem Verlauf (z. B. Multiple Sklerose, Asthma oder bestimmte psychische Erkrankungen) kann dieser Ausschlusszeitraum jedoch zu kurz sein, sodass entsprechende Inzidenzanalysen zu verzerrten Ergebnissen führen können. Der vorliegende Report trägt dem durch selektierte Analysen von Neuerkrankungsraten in ausgewählten Indikationen Rechnung.

Die vorliegenden Untersuchungsergebnisse zur Diagnosehäufigkeit von Erkrankungen sowie die Aufschlüsselung der Inanspruchnahme von Gesundheitsleistungen zielen auf eine deskriptive Beschreibung des administrativen Krankheitsgeschehens von Kindern und Jugendlichen ab. Da sowohl die ermittelte Diagnose- als auch Behandlungsprävalenz von der Kodierqualität bzw. Genauigkeit der Diagnosestellung abhängt, kann eine Über- oder Unterschätzung der tatsächlichen Morbidität nicht ausgeschlossen werden. Ebenso ist zu berücksichtigen, dass insbesondere bei leichteren Erkrankungsbildern eine Unterschätzung der Erkrankungshäufigkeit zu erwarten ist, da davon auszugehen ist, dass nicht jedes Erkrankungssymptom eine Leistungsanspruchnahme auslöst. Die berichteten Prävalenzen sind insofern als administrative bzw. dokumentierte Behandlungsprävalenz zu interpretieren.

In der Analyse der Leistungsanspruchnahme werden die zuvor genannten Versorgungsbereiche einbezogen. Eine

Zuordnung abgerechneter Leistungen zu einzelnen Erkrankungsdiagnosen ist dabei in der Regel nicht möglich. Lediglich im Rahmen der Betrachtung stationärer Aufenthalte ist eine Zurechnung der Hauptdiagnosen zu einer Erkrankung mit ausreichender Plausibilität möglich. Die erkrankungsspezifische Zuschlüsselung von Arzneimittelverbräuchen und -kosten ist wiederum nur dann möglich, wenn die zur Behandlung einer bestimmten Erkrankung eingesetzten Wirkstoffe nicht auch für andere Erkrankungsbilder in Frage kommen. Für ambulant-ärztliche Kontakte kann eine entsprechende Zuordnung in der Regel ebenfalls nicht sicher vorgenommen werden. Ursächlich dafür ist die Datenstruktur ambulant abgerechneter Leistungen und dokumentierter Diagnosen (entsprechend § 295 SGB V). Denn während erbrachte medizinische oder diagnostische Leistungen mit Datumsbezug gespeichert werden, erfolgt die Dokumentation von Diagnosen nur mit Quartalsbezug.

In Kapitel 5 wird die Assoziation zwischen potenziell erkrankungsförderlichen Bedingungen im Umfeld von Kindern und Jugendlichen und vor bzw. während der Pandemie dokumentierten psychischen Erkrankungen analysiert. Hinsichtlich potenziell erkrankungsförderlicher Bedingungen wird unterschieden zwischen

- dem parallelen Auftreten anderer dokumentierter Erkrankungen im Kindes- und Jugendalter, zum Beispiel Schmerzen oder chronische Erkrankungen, sowie
- innerfamiliären Faktoren wie dem sozioökonomischen Familienstatus.

Zur Beschreibung entsprechender Zusammenhänge können zunächst Kreuztabellen genutzt werden. Auf Basis der Kreuztabelle können Maßzahlen berechnet werden,

welche es erlauben, die Stärke einer Assoziation zu quantifizieren. Eine dieser Maßzahlen ist das relative Risiko. Ein relatives Risiko von unter 1 drückt aus, dass die Wahrscheinlichkeit für das Ereignis in der Gruppe, für welche die Bedingung vorliegt, geringer ist als in der Gruppe ohne Bedingung. Insbesondere in der Epidemiologie spricht man bei einem relativen Risiko von unter 1 deshalb von einem „schützenden Effekt“, den die Bedingung bzgl. des Ereignisses ausübt. Ein relatives Risiko von über 1 bedeutet hingegen, dass die Wahrscheinlichkeit für das Ereignis höher ist, sobald die Bedingung vorliegt. Das relative Risiko erlaubt es zudem, diesen Zusammenhang direkt zu quantifizieren. So bedeutet ein relatives Risiko von 4 beispielweise, dass die Wahrscheinlichkeit für den Eintritt des Ereignisses bei vorliegender Bedingung viermal höher ist. Ist das relative Risiko 1 liegt keine Assoziation zwischen der Bedingung (z. B. sozioökonomischer Status) und dem Ereignis (z. B. Neuerkrankungsrate) vor.

Auf COVID-bezogene Analysen wird im vorliegenden Report verzichtet. Dies hat mehrere Gründe. Zum einen ist in den zugrundeliegenden Daten nicht informiert, ob und wann versicherte Kinder und Jugendliche gegen SARS-CoV-2 geimpft wurden. Insofern kann ein kausaler Zusammenhang zu einer höheren oder geringeren Erkrankungs- oder Versorgungsrate nicht hergestellt werden. Eine explorative Auswertung zum direkten COVID-assoziierten Erkrankungsgeschehen (also beispielsweise die Diagnosehäufigkeit von COVID oder Long-COVID) hat darüber hinaus vergleichsweise geringe Fallzahlen für Kinder und Jugendliche in den hier betrachteten Altersgruppen gezeigt, sodass sich auch aus diesen Daten keine weitergehenden Schlussfolgerungen ableiten.

### 3 Erkrankungshäufigkeit und Neuerkrankungsraten

Das Kindes- und Jugendalter ist geprägt durch eine Folge von Entwicklungsphasen mit jeweils eigenen Rahmenbedingungen für Wohlbefinden, körperliche und geistige Gesundheit sowie Erkrankungsrisiken. Unabhängig von Alter und Geschlecht der Kinder lassen sich deutliche Morbiditätsschwerpunkte identifizieren. Zwischen den Jahren 2019 und 2021 nahm die Zahl der Arztbesuche aufgrund von Atemwegserkrankungen wie auch aufgrund von Infektionskrankheiten, muskuloskelettaler Erkrankungen sowie aufgrund von psychischen Erkrankungen und Verhaltensstörungen ab. Am deutlichsten sind diese Veränderungen in Bezug auf Infektionskrankheiten zu beobachten, am marginalsten in Verbindung mit psychischen und verhaltensbezogenen Störungen (siehe Tabelle 2).

Insgesamt nehmen Kinder und Jugendliche das Gesundheitssystem während der Pandemie seltener in Anspruch. Das kann auf eine verringerte Krankheitslast wie auch auf ein verändertes Nachfrageverhalten zurückzuführen sein. In Hinblick auf einige psychische und chronisch-somatische Erkrankungen sind in dem Zeitraum jedoch auch erhöhte, geschlechtsspezifische Neuerkrankungsraten festzustellen.

Die häufigsten psychischen Neuerkrankungen unter **Grundschulkindern im Alter von fünf bis neun Jahren** werden in den Jahren 2019 bis 2021 durch Sprach- und Sprechstörungen, gefolgt von anderen Verhaltensstörungen bzw. emotionalen Störungen in der Kindheit und Jugend verursacht. Häufig treten hyperkinetische Störungen, emotionale Störungen des Kindesalters und Entwicklungsstörungen der motorischen Funktionen auf, auch wenn die Rangfolge der Inzidenzen der jeweiligen Erkrankungen in dem betrachteten

ICD-10	Erkrankungsart	2019	2020	2021	+/- 19-21	Bund +/- 19-21
AB	Infektionskrankheiten	414	311	213	-49%	-36 %
C	Bösartige Neubildungen	6	1	1	-85%	-15 %
E	Endokrine, Ernährungs- und Stoffwechselkrankheiten	104	94	83	-20%	-5 %
F	Psychische und Verhaltensstörungen	217	216	196	-10%	-5 %
G	Krankheiten des Nervensystems	46	41	28	-39%	-17 %
H0-H5	Augenerkrankungen	278	235	199	-29%	-27 %
H6-H9	Ohrenerkrankungen	163	116	77	-52%	-43 %
I	Krankheiten des Kreislaufsystems	31	24	20	-37%	-25 %
J	Atemwegserkrankungen	550	472	349	-36%	-22 %
K	Krankheiten des Verdauungssystems	172	142	114	-33%	-23 %

**Tabelle 2:** Anteil Kinder und Jugendliche (0-17 Jahre) mit mindestens einem Arztbesuch aufgrund verschiedener prävalenter Erkrankungsarten. Daten DAK-Gesundheit, Datenjahre 2019-2021, Fälle je 1.000, Falldefinition: M1Q einer gesicherten ambulant-ärztlichen Diagnose bzw. einem Krankenhausaufenthalt mit einer entsprechenden Hauptdiagnose

Zeitraum wechseln (siehe Datenanhang, Tabelle 7). Die Neuerkrankungsraten in Bremen folgen bis auf wenige Ausnahmen den bundesweiten Entwicklungstendenzen. Positive Steigerungsraten im Jahresvergleich zeigen sich nur bei den Entwicklungsstörungen motorischer Funktionen (+5 %) und bei den hyperkinetischen Störungen (+13 %). Alle anderen betrachteten Erkrankungen und Störungen von Grundschulkindern entwickelten sich in Bremen rückläufig. Ein besonders starker Rückgang während der Pandemie kann bei den kombinierten Störungen des Sozialverhaltens und der Emotionen festgestellt werden (-90 %).

Bei der Gruppe der **Schulkinder im Alter von 10 bis 14 Jahren** treten Reaktionen auf schwere Belastungen und Anpassungsstörungen sowie anderen Verhaltensstörungen bzw. emotionalen Störungen in der Kindheit und Jugend am zweit- bzw. dritthäufigsten neu auf (siehe Datenanhang, Tabelle 8). Die höchste Neuerkrankungsrate wird durch emotionale Störungen des Kindesalters ausgelöst (16,7 Fälle je 1.000 bei 10-14-Jährigen in 2021). Die einzige positive Steigerungsrate zwischen den Jahren 2019 und 2021 ist in Bremen in Hinblick auf die Störungen des Sozialverhaltens (+23 %) zu beobachten, wobei diese Entwicklung deutlich über dem Bundesdurchschnitt liegt. Ein besonders starker Rückgang der Neuerkrankungsrate ist verbunden mit den kombinierten umschriebenen Entwicklungsstörungen zu beobachten. Im Jahr 2019 kamen dabei 8,3 Fälle auf 1.000, zwei Jahre später lag die Zahl der Neuerkrankten bei 1,7 je 1.000 (-80 %).

Bei den **Jugendlichen im Alter von 15 bis 17 Jahren** verursachen im Jahr 2021 die Reaktionen auf schwere Belastungen und Anpassungsstörungen (29,8 Fälle je 1.000) sowie Depressive Episoden (24,1 Fälle je 1.000) die höchsten Neuerkrankungsraten (siehe Datenanhang, Tabelle 9). Von 2019 zu 2021 haben die neudiagnostizierten anderen Angststörungen stark zugenommen (+86 %), die Depressiven Episoden haben ebenso leicht zugenommen (+8 %). Alle anderen Zahlen sind rückläufig, was insb. in Zusammenhang mit den Phobischen Störungen (-85 %) hervorgegeben werden soll.



Während der Pandemie nahmen unabhängig von Alter und Geschlecht weniger Kinder und Jugendliche das Gesundheitswesen in Anspruch (siehe hierzu ausführlich Kapitel 4). Die insbesondere auf Ebene der Erkrankungsarten beobachteten Rückgänge der Diagnosehäufigkeit sind deshalb vermutlich nicht nur auf eine geringere Krankheitslast, sondern auch auf ein während der Pandemie verändertes Nachfrageverhalten nach medizinischen Versorgungsleistungen zurückzuführen. Gleichzeitig zeigt sich, dass insbesondere Schulkinder (10-14 Jahre) und Jugendliche (15-17 Jahre) von einer **Zunahme neu diagnostizierter psychischer und Verhaltensstörungen während der Pandemie** betroffen sind (Tabelle 3).

Während der Pandemie sind unter DAK-versicherten Jugendlichen in Bremen leicht steigende Depressions-Neuerkrankungsraten zu beobachten. Dabei sind die Fallzahlen bei Mädchen leicht rückläufig, während sie bei Jungen angestiegen sind. Aufgrund der absolut geringen Fallzahl für Jungen werden diese Daten jedoch nicht gesondert ausgegeben.

Die Neuerkrankungsrate von Angststörungen DAK-versicherter Schulkinder und Jugendlicher in Bremen hat sich während der Pandemie unterschiedlich entwickelt. Während für Schulkinder im Alter von 10 bis 14 Jahren während der Pandemie sinkende Fallzahlen beobachtet wurden, welche in 2021 allerdings wieder oberhalb des Niveaus aus 2020 liegen, sind bei Jungen und Mädchen im Alter von 15 bis 17 Jahren sowohl in 2020 als auch in 2021 steigende Neuerkrankungsraten dokumentiert worden.

In Bezug auf Essstörungen können keine Aussagen gemacht werden, da die Fallzahlen in Bremen zu gering sind.

Neudiagnose	Geschlecht	Alter	2019	2020	2021	+/- 19-21	Bund +/- 19-21
Depressionen	Mädchen	10-14 Jahre*	-	-	-	-	-
		15-17 Jahre	36,9	26,6	33,8	-8 %	+18 %
Angststörungen	Mädchen	10-14 Jahre*	15,5	-	8,6	-44 %	+7 %
		15-17 Jahre	22,1	23,9	27,7	25 %	+24 %
* Fallzahlen zu gering.							

**Tabelle 3:** Entwicklung der Anzahl erstmalig ärztlich behandelter Depressionen, Angststörungen, Essstörungen und der Adipositas. Daten DAK-Gesundheit, Datenjahre 2018 – 2021, Fälle je 1.000, Falldefinition: M1Q einer gesicherten ambulant-ärztlichen Diagnose und diagnosefreies Vorjahr

## 4 Inanspruchnahme von Versorgungsleistungen

Vor der Pandemie wird über mehrere Jahre eine konstante Inanspruchnahme des Gesundheitswesens durch Kinder und Jugendliche beobachtet. In 2019 gingen beispielsweise 92,7 % aller Kinder und Jugendlichen zwischen 0 und 17 Jahren wenigstens einmal zu einem niedergelassenen Arzt, 8,2 % hatten wenigstens einen Krankenhausaufenthalt und 70,7 % bekamen wenigstens ein Arzneimittel verschrieben.

Während der Pandemie ist in allen **Versorgungsbereichen** unabhängig von Alter und Geschlecht ein Rückgang der Inanspruchnahme zu beobachten. Insgesamt ging der Anteil der Kinder und Jugendlichen mit wenigstens einem Arztbesuch während der Pandemie von auf 83,7 % in 2021 zurück. Auch der Anteil der Kinder und Jugendlichen mit wenigstens einer in einer Apotheke eingelösten Arzneimittelverschreibung nimmt auf 62,3 % in 2021 ab. Im Jahr 2021 wurden zudem nur noch 6,4 % aller DAK-versicherten Kinder und Jugendlichen zwischen 0 und 17 Jahren wenigstens einmal im Krankenhaus behandelt.

Der Einfluss der bundesweiten Lockdowns im März/April 2020 bzw. November bis Februar 2020/2021 und damit verbundene kontaktbeschränkende Maßnahmen, welche auch die medizinische Versorgung betrafen, sind deutlich in der Inanspruchnahme des Gesundheitssystems durch Kinder und Jugendlichen zu beobachten (Abbildung 2).

Die Inanspruchnahme ambulanter Arztbesuche ist grundsätzlich durch eine Inanspruchnahmespitze zu Quartalsbeginn gekennzeichnet, was auf Budgetierungseffekte der ambulanten Leistungserbringung zurückzuführen ist. Die gestrichelte Linie bildet den durchschnittlichen monatlichen Referenzwert aus dem Jahr 2019 (28 %) ab.

Bei Krankenhausaufenthalten zeigt sich im Vorpandemiezeitraum eine deutlich geringere monatliche Variation. Diese bricht unter dem ersten Lockdown, im Vergleich zu den Entwicklungen des ambulanten Leistungsbereichs, deutlicher ein. Im Jahr 2019 werden monatlich durchschnittlich 8,8 Kinder und Jugendliche je 1.000 wenigstens einmal im Krankenhaus behandelt. Mit dem ersten bundesweiten Lockdown geht die Inanspruchnahme deutlich zurück, erholt sich

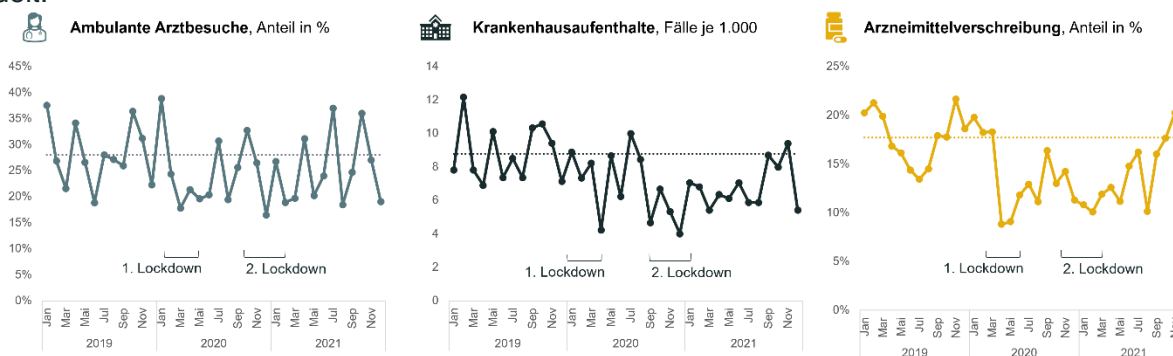

**Abbildung 2:** Anteil Kinder und Jugendliche (0-17 Jahre) mit mindestens einem Arztbesuch, Krankenhausaufenthalt oder einer Arzneimittelverschreibung im Zeitverlauf. Daten DAK-Gesundheit, Datenjahre 2019-2021, Falldefinition: M1Q einer gesicherten ambulant-ärztlichen Diagnose, einem Krankenhausaufenthalt oder einer in einer Apotheke eingelösten Arzneimittelverschreibung. Markierungen: Durchgängige Linie entspricht der beobachteten monatlichen Inanspruchnahme. Die gestrichelten Linien entsprechen dem monatlichen Durchschnitt aus 2019



im Jahresverlauf 2020 kurzweilig, nur um über den zweiten Lockdown erneut deutlich abzufallen. Seitdem steigt die Hospitalisierungsrate wieder, erreicht knapp das durchschnittliche Niveau aus dem Jahr 2019, nur um dann erneut zu fallen.

Der Anteil der Kinder und Jugendlichen, die eine Arzneimittelverschreibung erhalten, liegt 2019 durchschnittlich bei 18 % pro Monat. Auch hier sinken die Verordnungszahlen mit Beginn der beiden Lockdowns deutlich und erholen sich dazwischen kaum, sondern erst Ende 2021. Dies könnte beispielsweise auf eine Zunahme übertragbarer Erkrankungsbilder zurückzuführen sein, welche mit einer Normalisierung des gesellschaftlichen Lebens im Herbst 2021 wieder zugenommen haben.

Unter den 10 im Jahr 2019 am häufigsten für Kinder und Jugendliche **verordnete Wirkstoffgruppen** sind ausschließlich rückläufige Verordnungszahlen zu beobachten (Tabelle 4). Am häufigsten werden für Kinder und Jugendliche Schmerzmittel und Entzündungshemmer (Antiphlogistika und Antirheumatika) und Rhinologika (Erkältungsmittel) verordnet. Die Verordnungsquote von Reserveantibiotika ist im Zeitraum von 2019 zu 2021 überproportional um 47 % zurückgegangen.

ATC	Wirkstoffgruppe	2019	2020	2021	+/- 19-21	Bund +/- 19-21
M01	Antiphlogistika und Antirheumatika	31,1	24,8	25,0	-20 %	-21 %
R01	Rhinologika	29,0	23,2	24,4	-16 %	-18 %
R05	Husten- und Erkältungsmittel	21,2	16,3	16,7	-21 %	-22 %
J01	Antibiotika zur systemischen Anwendung	19,9	12,5	11,0	-45 %	-43 %
N02	Analgetika	15,5	12,3	12,8	-18 %	-18 %
S01	Ophthalmika	11,9	7,6	7,6	-36 %	-39 %
R03	Mittel bei obstruktiven Atemwegserkrankungen	10,3	7,0	8,0	-23 %	-17 %
A11	Vitamine	10,0	9,5	7,9	-21 %	-2 %
V70	Rezepturen	7,8	7,2	7,0	-10 %	-10 %
A01	Stomatologika	7,4	5,7	5,9	-20 %	-12 %

**Tabelle 4:** Top 10 der am häufigsten verordneten Wirkstoffgruppen bei Kindern und Jugendlichen (0-17 Jahre). Daten DAK-Gesundheit, Datenjahre 2019 – 2021, alle Kinder und Jugendliche im Alter von 0-17 Jahren, Anteil Kinder mit einer entsprechenden Verordnung in %, Falldefinition: M1Q eines dokumentierten ATC-Codes

## 5 Einfluss des sozio-ökonomischen Status auf die Gesundheit und Gesundheitsversorgung

Bereits seit vielen Jahren ist in wissenschaftlichen Untersuchungen beschrieben, dass die sozio-ökonomische Lage des Elternhauses einen bedeutenden Einfluss auf die Gesundheit und Gesundheitsversorgung von Kindern und Jugendlichen haben kann. Als Surrogatparameter für die in den Sekundärdaten einer gesetzlichen Krankenkasse nur sehr eingeschränkt enthaltenen Angaben zum individuellen sozio-ökonomischen Status eines Kindes wird der German Index of Multiple Deprivation (GISD) als Index zur räumlichen Sozialstruktur herangezogen. Dabei zeigen sich insbesondere für drei Erkrankungsbilder deskriptiv höhere Neuerkrankungsraten bei Kindern und Jugendlichen aus Familien mit hoher sozialer Deprivation bzw. niedrigem sozio-ökonomischen Status: Depressionen, Essstörungen und Adipositas. Für diese Erkrankungsbilder ist während der Pandemie eine deutliche Assoziation

zwischen sozialer Lage und Neuerkrankungsrate auf Bundesebene zu beobachten (Tabelle 5). Anders verhält es sich bei neu diagnostizierten Angststörungen, für die bei jugendlichen Mädchen aus Familien mit hohem sozio-ökonomischen Status im Vergleich zu denen mit mittlerem oder niedrigerem Status höhere Neuerkrankungsraten während der Pandemie dokumentiert wurden.

Beispielsweise zeigt sich, dass jugendliche Mädchen aus Familien mit mittlerem sozio-ökonomischen Status ein 12 % höheres Risiko für eine Depressions-Neudiagnose im Jahr 2021 haben als gleichaltrige Mädchen aus Familien mit hohem sozio-ökonomischen Status (38,8 Fälle je 1.000 vs. 34,7 Fälle je 1.000). Statistisch signifikant um 19 % erhöht ist indes das Risiko einer inzidenten Depression bei jugendlichen Mädchen aus Familien mit niedrigem sozio-ökonomischen Status gegenüber jenen aus Familien mit hohem Status (41,0 Fälle je 1.000 vs. 34,7 Fälle in 2021).

Jahr	Erkrankung	Gruppe	Vergleich sozio-ökonomischer Status	Risiko	Statistisch signifikant?
2021	Depression	Mädchen, 15-17 Jahre	Mittel vs. hoch	+12,3 % höher	Nein
			Niedrig vs. hoch	+19,0 % höher	Ja
2021	Angststörungen	Mädchen, 15-17 Jahre	Mittel vs. hoch	-5,2 % geringer	Nein
			Niedrig vs. hoch	-4,7 % geringer	Nein
2021	Essstörungen	Mädchen, 15-17 Jahre	Mittel vs. hoch	+14,6 % höher	Nein
			Niedrig vs. hoch	+19,5 % höher	Nein
2021	Adipositas	Jungen, 10-14 Jahre	Mittel vs. hoch	+18,2 % höher	Ja
			Niedrig vs. hoch	+29,3 % höher	Ja
2021	Adipositas	Jungen, 15-17 Jahre	Mittel vs. hoch	+25,6 % höher	Ja
			Niedrig vs. hoch	+62,3 % höher	Ja

**Tabelle 5:** Risiko einer Neuerkrankungsdiagnose in Abhängigkeit des sozio-ökonomischen Familienstatus. Daten DAK-Gesundheit, Datenjahre 2020-2021, Falldefinition: M1Q einer gesicherten ambulant-ärztlichen Diagnose und diagnosefreies Vorjahr, sozio-ökonomischer Status auf Basis des GISD 2014

Depressionen treten im Jahr 2021 am häufigsten bei jugendlichen Mädchen auf, die einen niedrigen bzw. mittleren sozio-ökonomischen Hintergrund im Vergleich zu jenen mit einem hohen Status haben (Tabelle 6). In der Alterskohorte der 10 bis 14-Jährigen zeichnen sich keine so deutlichen Unterschiede zwischen den definierten sozialen Schichtindikatoren ab (In Tabelle 7 nicht dargestellt).

Für jugendliche Mädchen mit neudiagnostizierten Essstörungen zeigen sich in 2021 zu den für Depressionen beobachteten Assoziationen vergleichbare deskriptive Risiko-Zusammenhänge, allerdings auf statistisch nicht signifikantem Niveau. Dabei sind die Neuerkrankungsraten von Essstörungen während der Pandemie in allen untersuchten Statusgruppen gestiegen (Tabelle 6).

Das Risiko einer neudiagnostizierten Adipositas ist bei Jungen in allen Altersgruppen im Vergleich zwischen einem mittleren oder niedrigen gegenüber einem hohen

sozialen Familienstatus im Jahr 2021 signifikant erhöht (Tabelle 6). Schulkinder mit mittlerem sozial-ökonomischen Familienstatus haben gegenüber Jungen aus Familien mit hohem Status ein 18 % höheres Neuerkrankungsrisiko. Bei Kindern aus Familien mit niedrigem sozio-ökonomischen Status ist die Risiko-Assoziation mit 29 % noch einmal bedeutend höher.

In der Altersgruppe der 15- bis 17-jährigen Jungen liegt das Risiko einer Adipositas-Neuerkrankung bei einem mittleren vs. hohem sozio-ökonomischen Status bei +26 % und bei niedrig vs. hoch bei +62 %. Gegenüber 2019 findet dabei zudem eine statistisch signifikante Risikozunahme statt. Im Zeitverlauf zeigt sich, dass die Inzidenzen insb. bei jugendlichen Jungen, die einen niedrigen sozio-ökonomischen Hintergrund haben, von 21,2 Fällen je 1.000 in 2019 auf 24,8 Fällen je 1.000 in 2021 steigen, wohingegen bei Jungen aus Familien mit hohem Status ein Rückgang der Neuerkrankungsrate während der Pandemie beobachtet wird.

Erkrankung	Gruppe	Sozio-ökonomischer Status			
		2019	2020	2021	
Depression	Mädchen, 15-17 Jahre	Niedrig	39,9	43,9	41,0
		Mittel	36,7	43,1	38,8
		Hoch	30,6	42,0	34,7
Essstörungen	Mädchen, 15-17 Jahre	Niedrig	9,7	10,9	12,2
		Mittel	8,7	10,8	11,7
		Hoch	7,6	11,5	10,2
Adipositas	Jungen, 10-14 Jahre	Niedrig	4,2	4,7	5,7
		Mittel	5,1	4,7	5,7
		Hoch	3,7	5,4	5,0
	Jungen, 15-17 Jahre	Niedrig	9,7	10,9	12,2
		Mittel	8,7	10,8	11,7
		Hoch	7,6	11,5	10,2

**Tabelle 6:** Neuerkrankungsraten in Abhängigkeit des sozio-ökonomischen Familienstatus. Daten DAK-Gesundheit, Datenjahre 2018 – 2021, Fälle je 1.000, Falldefinition: M1Q einer gesicherten ambulant-ärztlichen Diagnose und diagnosefreies Vorjahr, sozio-ökonomischer Status auf Basis des GISD 2014

## 6 Datenanhang

ICD-10	Diagnose	2019	2020	2021	+/- 19-21	Bund +/- 19-21
F80	Umschriebene Entwicklungsstörungen des Sprechens und der Sprache	70,2	46,4	44,6	-36 %	-9 %
F98	Andere Verhaltens- und emotionale Störungen mit Beginn in der Kindheit und Jugend	34,6	24,0	28,5	-18 %	-14 %
F43	Reaktionen auf schwere Belastungen und Anpassungsstörungen	25,8	6,9	10,7	-58 %	-23 %
F93	Emotionale Störungen des Kindesalters	24,9	18,9	16,1	-35 %	-23 %
F82	Umschriebene Entwicklungsstörung der motorischen Funktionen	20,4	28,3	21,4	+5 %	-10 %
F83	Kombinierte umschriebene Entwicklungsstörungen	18,7	18,9	10,7	-43 %	+1 %
F89	Nicht näher bezeichnete Entwicklungsstörung	16,9	12,9	8,0	-52 %	-19 %
F90	Hyperkinetische Störungen	14,2	13,7	16,1	+13 %	-26 %
F91	Störungen des Sozialverhaltens	14,2	11,2	4,5	-69 %	-24 %
F92	Kombinierte Störung des Sozialverhaltens und der Emotionen	8,9	5,2	0,9	-90 %	-31 %

**Tabelle 7:** Psychische Erkrankungen und Verhaltensstörungen mit der höchsten administrativen Neuerkrankungsrate unter Grundschulkindern (5-9 Jahre) im Jahr 2019. Daten DAK-Gesundheit, Datenjahre 2018 – 2021, Fälle je 1.000, Falldefinition: M1Q einer gesicherten ambulant-ärztlichen Diagnose und diagnosefreies Vorjahr

ICD-10	Diagnose	2019	2020	2021	+/- 19-21	Bund +/- 19-21
F98	Andere Verhaltens- und emotionale Störungen mit Beginn in der Kindheit und Jugend	21,7	15,8	15,9	-27 %	-13 %
F93	Emotionale Störungen des Kindesalters	18,3	18,9	16,7	-9 %	-14 %
F43	Reaktionen auf schwere Belastungen und Anpassungsstörungen	15,8	11,8	10,9	-31 %	-15 %
F81	Umschriebene Entwicklungsstörungen schulischer Fertigkeiten	10,8	11,8	9,2	-15 %	-22 %
F80	Umschriebene Entwicklungsstörungen des Sprechens und der Sprache	10,8	11,8	9,2	-15 %	-3 %
F91	Störungen des Sozialverhaltens	10,8	11,1	13,4	+23 %	-21 %
F90	Hyperkinetische Störungen	10,0	10,3	6,7	-33 %	-19 %
F41	Andere Angststörungen	10,0	1,6	5,9	-42 %	-4 %
F45	Somatoforme Störungen	8,3	10,3	8,4	0 %	-27 %
F83	Kombinierte umschriebene Entwicklungsstörungen	8,3	3,9	1,7	-80 %	-3 %

**Tabelle 8:** Psychische Erkrankungen und Verhaltensstörungen mit der höchsten administrativen Neuerkrankungsrate unter Schulkindern (10-14 Jahre) im Jahr 2019. Daten DAK-Gesundheit, Datenjahre 2018 – 2021, Fälle je 1.000, Falldefinition: M1Q einer gesicherten ambulant-ärztlichen Diagnose und diagnosefreies Vorjahr

ICD-10	Diagnose					Bund +/- 19-21
		2019	2020	2021	+/- 19-21	
F43	Reaktionen auf schwere Belastungen und Anpassungsstörungen	45,9	35,4	29,8	-35 %	-9 %
F45	Somatoforme Störungen	26,2	21,0	15,6	-40 %	+18 %
F32	Depressive Episode	22,3	21,0	24,1	+8 %	+2 %
F93	Emotionale Störungen des Kindesalters	15,7	7,9	15,6	-1 %	-18 %
F98	Andere Verhaltens- und emotionale Störungen mit Beginn in der Kindheit und Jugend	10,5	11,8	7,1	-32 %	-6 %
F91	Störungen des Sozialverhaltens	9,2	3,9	5,7	-38 %	-30 %
F80	Umschriebene Entwicklungsstörungen des Sprechens und der Sprache	9,2	3,9	7,1	-23 %	-9 %
F41	Andere Angststörungen	9,2	13,1	17,0	+86 %	+86 %
F40	Phobische Störungen	9,2	2,6	1,4	-85 %	-24 %
F81	Umschriebene Entwicklungsstörungen schulischer Fertigkeiten	5,2	0,0	4,3	-19 %	+2 %

**Tabelle 9:** Psychische Erkrankungen und Verhaltensstörungen mit der höchsten administrativen Neuerkrankungsrate unter Jugendlichen (15-17 Jahre) im Jahr 2019. Daten DAK-Gesundheit, Datenjahre 2018 – 2021, Fälle je 1.000, Falldefinition: M1Q einer gesicherten ambulant-ärztlichen Diagnose und diagnosefreies Vorjahr

Vandage GmbH  
September 2022  
Copyright © Vandage GmbH

We compute in Bielefeld  
vandage.de  
hey@vandage.de

---